Auf dem Wasser

Mehr als ein Drittel der französischen Ardennen besteht aus Wäldern. Dank der vielen Täler und Flüsse ist diese Region gut mit dem Kanu oder Kajak zu erkunden. Ideal für Anfänger (auch Kinder) ist das Angebot zum Kanufahren und Campen im Aisne-Tal: Nach der Sporteinlage auf der Aisne picknicken Sie auf einer Lichtung am Fluss. Der Grill steht dann schon bereit. Am nächsten Tag setzen Sie Ihre Reise bis zum Nachmittag fort. (35 € p. P., inkl. Kanus und Reiseplan **gb.ardennes.com**). Lieber einen Tagesausflug? Begleiten Sie dann Jérôme und seinen Hund, die Sie zwischen Attigny, Givry und Ambly Fleury überall abholen. **(Facebook: Sur Ardennen Kanu)**. Oder fühlen Sie sich beim Paddeln auf dem Lac des Vieilles Forges wie im Norden Kanadas. **cap-ardennes-events.fr**

Bienvenue

Tipps für Unterkünfte, die Reise und Ausflüge

VON **AMÉLIE DUFOUR UND EUGENIE GOLDSCHMEDING, MARTINE JONGBLOED, ANNEKE WARDENBACH** & **ANJA WINTER**

Kleine Weltentdecker

„Urlaub mit (kleinen) Kindern ist anders und irgendwie auch kompliziert - aber es gefällt uns!" Mütter testen Ferienunterkünfte und versprechen Geheimtipps. Damit füllen sie diese fröhliche Website mit Ideen, die hip und nachhaltig, vor allem aber kinderfreundlich sind. Frankreich hat natürlich eine eigene Kategorie! (AWA)
littletravelsociety.de

Schafe & Dackel

Provence

Dieses B&B ist ein rundum renovierter ehemaliger Schafstall. Jérôme und Dana und ihre Dackel heißen Sie herzlich willkommen. Der Morgen beginnt mit einem köstlichen Frühstück, entweder drinnen oder draußen auf der Terrasse. Vom Infinity-Pool in einem der Bungalows aus blicken Sie auf das Tal. Drei Kilometer entfernt liegt das Dorf Cruis mit einer mittelalterlichen Kirche. In der Nähe liegen die reizvollen Orte Forcalquier und Banon mit ihren provenzalischen Wochenmärkten.
Le Jas du Bœuf, ab €85/Nacht. lejasduboeuf.fr

Für Jung (und Alt)

Dordogne

Dieses Feriendorf zählt acht Häuser und fünf Ateliers. Über kleine Wege erreichen Sie das Schwimmbad. Kinder können Kaninchen, Ziegen und Schafe streicheln und auf dem Rücken von Ponys reiten. Außerdem können Sie Tennis, Fußball und Tischtennis spielen und sich auf dem Bouleplatz vergnügen. Das Dorf liegt vier Kilometer vom mittelalterlichen Sarlat-la-Canéda entfernt und in einer Stunde erreichen Sie Brive-la-Gaillarde, das für die Grotten von Saint-Antoine berühmt ist. In der Nähe gibt es auch einen Kletterpark und einen kleinen Zoo, zudem kann man auf der Dordogne Kanu fahren.
Le Hameau du Sentier des Sources, ab €125 pro Nacht. gites-du-perigord.com

Baumhaus

Pays de la Loire

Möchten Sie etwas anderes als ein Hotel oder ein Ferienhaus? Versuchen Sie es mit einem dieser Baumhäuser oder einer Lodge unter den Bäumen, die alle über eine eigene Terrasse verfügen. Lassen Sie sich von Vogelgezwitscher wecken und frühstücken Sie in der Lounge, wo abends die Weinbar auf Sie wartet. Zudem können Sie in den Wäldern von Les Epesses wandern. Und nur 15 Autominuten entfernt liegt der berühmte historische Vergnügungspark Puy du Fou.
Terragora Lodges, v.a. €110 pro Nacht. terragora-lodges.com

Freie Fahrt

Schlangestehen an der Mautstelle ade: Mit einer Mautbox kann man einfach (langsam) durchfahren und kontaktlos bezahlen, bei den meisten Mautstellen sogar ohne zu stoppen. Die Mautbox von Bip&Go sammelt die Mauten mehrerer Länder über einen Anbieter und rechnet dann monatlich beim Kunden ab. Praktisch an dem Abo: Man kann mit dieser Box das Fahrzeug wechseln und den passenden Tarif einstellen. (AWA)
bipandgo.com

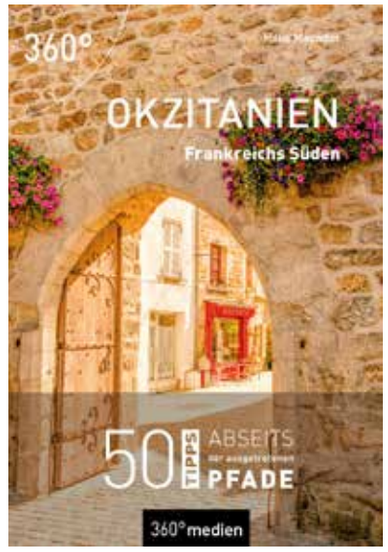

Den Süden in der Tasche

Okzitanien

50 Tipps abseits der ausgetretenen Pfade verspricht dieser neue handliche Führer aus dem Hause 360° Medien. Es sind jeweils kleine und schön bebilderte Geschichten, die gut in den Gesamtzusammenhang eingeordnet und mit praktischen Tipps zu Anreise, Essen oder Übernachtungen versehen sind. Das schlichte klare Layout erspart dem Leser die Lupe und läßt trotz des dezenten Formates die Fotos zu ihrem Recht kommen. (AWA)
Okzitanien - Frankreichs Süden
Verlag 360°Medien, € 14,95

Bienvenue

Treppe als Kunstwerk

Natürlich in Saint-Tropez! Wo sonst sollte die nun vermutlich teuerste Wendeltreppe der Welt stehen? Leider in einer Privatvilla. 2,5 Mio. € kostete diese Vision des Designers Peter Mikic, realisiert von der Spezialfirma EeStairs. Stufen aus Marmor und Geländer aus lasergeschnittenem italienischen Marmor verbinden in der Urlaubsvilla eines anonymen britischen Unternehmers zwei Etagen. Die polierte Oberfläche für den glatten Handlauf wurde mit einer Technik aus dem alten Rom geschaffen. (AWA)

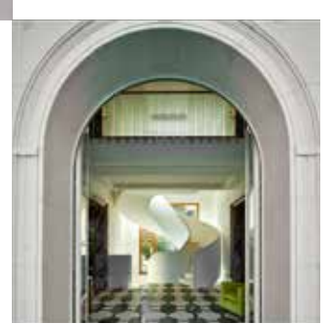

© Natuurhuisje.nl

Frankreich so nah

Champagne-Ardenne

In Bossus-lès-Rumigny in der Region Champagne-Ardenne steht dieses romantische Mühlenhaus aus dem Jahr 1600. Mit drei Schlafzimmern, einem Kamin auf der Terrasse und einem schönen Garten mit einem Swimmingpool im Sommer. Für jede Buchung spendet die Organisation einen Euro an lokale Naturprojekte.

Naturhaus in Bossus-lès-Rumigny, ab €245 pro Nacht. naturhaeuschen.de

Bienvenue

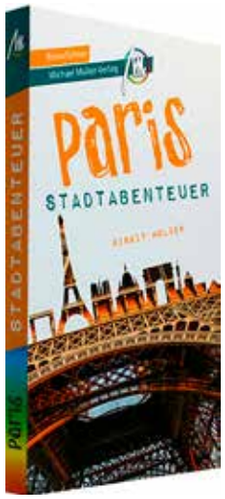

Paris erleben

2019 erschien die erste Staffel der Stadtabenteuer, eine neue Art von Reiseführern, die Orte durch Erlebnisse erkunden. Besucher sollen die Orte „mit nach Hause nehmen", indem sie diese tiefer begriffen und erfahren haben, als das über die reine Besichtigung von Sehenswürdigkeiten möglich ist. Das Konzept kam gut an, nun ist nach der Corona-Zwangspause der Band über Paris frisch von der Druckpresse gekommen. Darin enthalten sind viele kostenlose oder preisgünstige (max. 12 €) Erlebnisse, Tipps für Familien und natürlich gehören die wichtigsten Sehenswürdigkeiten auch dazu.

Birgit Holzer, Stadtabenteuer Paris, Michael Müller Verlag € 17,90

Lächeln in Marseille

Normalerweise verbringt sie ihre Tage in Paris und wird von vielen bewundert, aber dieses Jahr ist sie auch in Marseille zu sehen - und zwar aus der Nähe. In Zusammenarbeit mit dem Louvre wird *La Joconde* (wie sie auf Französisch genannt wird) in den Palais de la Bourse verlegt. Das Publikum geht durch sechs thematische Räume und erfährt alles über die Geheimnisse und die Geschichte dieses mythischen Gemäldes von Leonardo da Vinci. Vielleicht werden Sie endlich verstehen, warum sie immer so rätselhaft lächelt?

La Joconde, exposition immersive

Bis zum 12. August im Palais de la Bourse, 9 la Canebière, Marseille. Geöffnet von 10 bis 20 Uhr, freitags bis 22 Uhr, dienstags geschlossen. grandpalais-immersif.fr